



T.C.
MILLÎ EĞİTİM BAKANLIĞI
MESLEKÎ VE TEKNİK EĞİTİM GENEL MÜDÜRLÜĞÜ

**ANADOLU TEKNİK / ANADOLU MESLEK
PROGRAMLARINDA ALANA GEÇİŞ,
TERCİH VE YERLEŐTİRME
e-KILAVUZU**

2018



Bu kılavuz, 7 Eylül 2013 tarihli ve 28758 sayılı Resmî Gazete’de yayımlanan Millî Eğitim Bakanlığı Ortaöğretim Kurumları Yönetmeliği hükümlerine göre hazırlanmıştır.

TERCİH İŞLEMLERİNİN YAPILACAĞI YERLER

Tercih başvurusu öğrencinin kayıtlı bulunduğu okul müdürlüğüne velisi tarafından veya internet üzerinden bireysel olarak yapılacaktır.

İLETİŞİM BİLGİLERİ

İletişim:

- “Alo 147”
- Meslekî ve Teknik Eğitim Genel Müdürlüğüne Bağlı Okul Müdürlükleri
- Meslekî ve Teknik Eğitim Genel Müdürlüğü
(Öğrenci İşleri ve Sosyal Etkinlikler Daire Başkanlığı)
Tel : (0312) 413 12 42-43-44
Faks : (0312) 425 19 67

İnternet Adresleri <http://mtegm.meb.gov.tr>
<https://e-okul.meb.gov.tr>
e-Posta mte_ogrencisleri@meb.gov.tr

KISALTMALAR

Yönetmelik	Millî Eğitim Bakanlığı Ortaöğretim Kurumları Yönetmeliği
AMP	Anadolu Meslek Programı
ATP	Anadolu Teknik Programı
MBY	Mülakat ve Beden Yeterliliği (Sadece Denizcilik Alanı)
YBP	Yıl Sonu Başarı Puanı
YEP	Yerleştirmeye Esas Puan

DİKKAT:

2018 yılında Mesleki ve Teknik Anadolu Liseleri bünyesindeki Anadolu Teknik/Anadolu Meslek Programlarında Alana Geçiş, Tercih ve Yerleştirme e-Kılavuzunda yer alan esaslar, Kılavuzun yayımı tarihinden itibaren yürürlüğe girecektir. Bu esaslar, yasama, yürütme ve yargı organları ile ilgili makamlarca alınan kararlar gerekli kıldığı takdirde değiştirilebilir. Bu gibi durumlarda izlenecek yol, Millî Eğitim Bakanlığınca belirlenir ve kamuoyuna duyurulur.

MESLEKİ VE TEKNİK ORTAÖĞRETİM KURUMLARINDA ATP VE AMP MESLEK ALANLARINA GEÇİŞ, TERCİH VE YERLEŞTİRME ÇALIŞMA TAKVİMİ

SIRA	YAPILACAK İŞLEMLER	TARİH
1	✓ ATP/AMP alanları hakkında 9 uncu sınıf öğrencilerine rehberlik ve bilgilendirme yapılması. ✓ Mesleki bilgilendirme için http://mbs.meb.gov.tr/ ve http://www.alantercihleri.com/ adreslerinden bilgi edinilmesi ve öğrencilerin sınıf rehber öğretmeni gözetiminde bu adresteki testleri yaparak mesleki eğilimlerinin belirlenmesi.	Ders yılı süresince
2	ATP/AMP ve meslek alanlarına geçiş ve tercihe yönelik iş ve işlemler hakkında 9 uncu sınıf öğrenci velilerine bilgilendirme toplantısı.	02-22 Nisan 2018
3	MBY sınavının yapılacağı denizcilik alanı bulunan okulların e-Okul sisteminde ilan edilmesi.	16 Nisan 2018
4	MBY sınavı başvurularının velilerce e-Okul Sistemi üzerinden yapılması.	17 Nisan-04 Mayıs 2018
5	Okul müdürlüğünce başvuru sayısına göre MBY sınavını yapacak komisyonun oluşturulması.	17 Nisan-04 Mayıs 2018
6	MBY sınavının yapılması.	07-14 Mayıs 2018
7	Denizcilik meslek alanında öğrencinin sağlık durumunun geçmek istediği alanın öğrenimine elverişli olduğunu gösterir sağlık raporlarının ve Yönetmeliğin 31/5 maddesi gereği anne/baba mesleğini gösteren belgenin okul müdürlüğüne/komisyonu teslim edilmesi.	08-21 Mayıs 2018
8	✓ MBY sınav sonuçları, ✓ Denizcilik meslek alanında sağlık raporları, ✓ Yönetmeliğin 31/5 maddesi gereği anne/baba mesleğini gösteren belgenin okul müdürlüklerince e-Okul Sistemine işlenmesi.	08-25 Mayıs 2018
9	ATP ve AMP meslek alanlarına ait tercihlerin velilerce ya da EK-1 ve EK-2 yi doldurarak tercih başvurusu veli ve/veya okul müdürlüğünce bireysel başvuru ekranından tercihlerin yapılması.	14-25 Mayıs 2018
10	Tercih başvurularının okul müdürlüğünce e-Okul Sisteminde onaylanması.	14-29 Mayıs 2018
11	Okul yönetimlerince, ATP/AMP meslek alanlarına alınacak öğrenci kontenjanlarının e-Okul Sistemine girilmesi.	08-19 Haziran 2018
12	ATP/AMP alanlarına alınacak öğrenci kontenjanlarının e-Okul Sisteminde ilan edilmesi.	20 Haziran 2018
13	Alana geçiş sonuçlarının e-Okul Sisteminde ilanı.	22 Haziran 2018

1. GENEL AÇIKLAMALAR

2018 Anadolu Teknik/Anadolu Meslek Programlarında Alana Geçiř, Tercih ve Yerleřtirme e-Kılavuzu Ortaöğretim Kurumları Yönetmeliğinin Geçici 9 uncu maddesine dayalı olarak hazırlanmıştır.

Mesleki ve teknik ortaöğretim kurumlarının ATP/AMP 10 uncu sınıf meslek alanlarına geçiř işlemleri 9 uncu sınıfın sonunda Çalışma Takvimine ve ařağıda belirtilen esaslara göre Bakanlığımızca merkezi olarak yapılacaktır.

Bu kılavuzdaki esaslar 2018–2019 eğitim-öğretim yılı için geçerli olup, 2018 ATP ve AMP Alana Geçiř, Tercih ve Yerleřtirme e-Kılavuzunun yayınlanması ile birlikte bu Kılavuzda belirtilen hükümler taraflarca kabul edilmiş sayılacaktır.

Mesleki ve teknik Anadolu liseleri ile diğeri ortaöğretim kurumlarının 9 uncu sınıf öğrencileri; ATP ve AMP bünyesindeki meslek alanlarına, tercih edilen mesleğin şartlarını taşımaları halinde başvurabilirler.

ATP ve AMP'nin Denizcilik alanına müracaat edecek öğrenciler bu kılavuzun Madde-2 deki Denizcilik Alanına Başvuru Şartlarını taşıması gerekmektedir.

ATP ve AMP meslek alanlarına geçişlerde öğrencinin sağlık durumunun geçmek istediğı alanın öğrenimine elverişli olması esastır. Sağlık durumunun geçmek istediğı alanın öğrenimine elverişli olmadığı sonradan tesbit edilen öğrencilerden programın özelliğine göre sağlık/sağlık kurulu raporu istenir. İstenen raporu temin edemeyen öğrenciler en geç 10 uncu sınıf birinci dönemin sonuna kadar durumlarına uygun başka meslek alanlarına yönlendirilir.

9 uncu sınıfta kaynařtırma yoluyla eğitim ve öğretimlerine devam eden öğrencilerin ATP ve AMP meslek alanlarına geçişlerinde tercih yaptırılmayacak olup merkezi yerleřtirmeden sonra İl/İlçe Yerleřtirme ve Nakil Komisyonu tarafından ikamet adresleri dikkate alınarak özelliklerine uygun meslek alanına **her bir şubede iki öğrenciyi geçmeyecek şekilde** yerleřtirilecektir.

Özel eğitim sınıflarında okuyan öğrenciler için alan tercihi yaptırılmayacak olup bu durumdaki öğrenciler yine özel eğitim sınıflarında eğitimlerine devam ettirilecektir.

1.1 ATP MESLEK ALANLARINA GEÇİŞ KOŞULLARI

Anadolu teknik programlarına, ortaöğretim kurumlarının 9 uncu sınıfını doğrudan geçen ve yılsonu başarı puanı en az 70 olan öğrenciler başvurabilir.

Öğrenciler, 9 uncu sınıf matematik, fizik, kimya, biyoloji, Türk dili ve edebiyati derslerinin yılsonu başarı puanları toplamının aritmetik ortalamasına göre sıralanırlar ve oluşan puanlarına göre yerleřtirilirler.

9 uncu sınıf yılsonu başarı puanı eşit olan öğrencilerden sırasıyla matematik, fizik, kimya, biyoloji, Türk dili ve edebiyati derslerinin yılsonu başarı puanı yüksek olanlara öncelik verilir.

ATP meslek alanlarını seçmek isteyen öğrenciler, kendi okulları ve diğeri okullarda bulunan alanları da tercih edebileceklerdir.

Tematik okulların bünyesinde bulunan Anadolu Teknik Programlarına şartları taşımak kaydıyla öncelikli olarak bu okulun öğrencileri yerleřtirilecektir. Boş kontenjan bulunması halinde diğeri okullardan tercih eden öğrenciler yerleřtirilecektir.

1.2 AMP MESLEK ALANLARINA GEÇİŞ KOŞULLARI

Alana yerleřtirme puanı, öğrencinin ortaokul sınıflarının yılsonu başarı puanlarının aritmetik ortalamasının %40'ı ile 9 uncu sınıf yılsonu başarı puanının %60'ı toplanarak belirlenir.

AMP meslek alanlarını seçmek isteyen öğrenciler, kendi okulları dışındaki diğeri okullarda bulunan alanları da tercih edebileceklerdir. Kendi okulları dışındaki diğeri okullarda bulunan alanları tercih edecek öğrencilerin; ortaöğretime yerleřtirme esas **puanı, tercih edilen**

okulların 2017-2018 eğitim-öğretim yılındaki 9 uncu sınıf taban puanına eşit ya da büyük olması gerekmektedir.

Anne ve/veya babasına ait çalışır durumda bir işyeri bulunanlar istemeleri hâlinde; işyerini ve mesleğini ilgili meslek kuruluşlarından belgelendirmeleri şartıyla bu işyerindeki meslekle ilgili alana tercihleri doğrultusunda yerleştirme yapılacaktır.

2. DENİZCİLİK ALANINA BAŞVURU ŞARTLARI

Öğrencilerin Denizcilik alanını tercih edebilmesi ve öğrenim görebilmesi için;

ATP ve AMP için Mülakat ve Beden Yeterliliği (MBY) sınavında başarılı olması,

Genel başvuru şartlarının yanında Ulaştırma, Denizcilik ve Haberleşme Bakanlığı “Gemiadamları Sağlık Yönergesi” ile belirlenen denizde çalışmaya engel teşkil edebilecek herhangi bir hastalığının bulunmaması,

Sağlık durumlarının denizcilik öğrenimine ve mesleğin yürütülmesine elverişli olduğunu belirten “Gemiadamları Sağlık Raporu”nun, Sağlık Bakanlığı Hudut ve Sahiller Genel Müdürlüğü’nün <http://www.hssgm.gov.tr/GemiadamlariSaqlikIslemleri> adresinde yer alan “Gemiadamlarının Genel ve Periyodik Sağlık İşlemini Yapmaya Yetkili Özel ve Resmi Sağlık Kuruluşları” başlığı altında bulunan yetkilendirilmiş resmî ve özel sağlık kurum/kuruluşlarından alınması,

şartları aranır.

MBY sınavında başarılı olduğu halde sağlık şartlarını taşımadığı anlaşılan öğrenciler Denizcilik alanı için müracaat edemezler.

2.1 MBY SINAVI İŞ VE İŞLEMLERİ

2.1.1 MBY Sınav Komisyonunun Oluşumu

Sınav komisyonu; okul müdürünün başkanlığında öğrenci işlerinden sorumlu müdür yardımcısı, ilgili meslek alanı öğretmeni, beden eğitimi, yabancı dil ve rehber öğretmen ile görevlendirilecek doktor ve sektör temsilcisinden oluşturulur.

Okul müdürlüklerince başvuru sayısına göre birden fazla komisyon oluşturulabilir.

2.1.2 Sınava Hazırlık

Öğrenciler şort ya da mayo giymiş olarak sınava alınır. Öğrencilerin boy ve kiloları ölçülür. Öğrenci sağlığının MBY sınavına girmesine engel teşkil edecek bir durumu olup olmadığı (kalp rahatsızlığı, yüksek tansiyon vb.) komisyondaki doktor tarafından değerlendirilir. Sağlık yönünden sınava giremeyecek durumda olanlar velilerine bildirilir.

2.1.3 MBY Sınavı Esasları

Öğrencilerden ağırlığı, boy ölçüsünün santimetre olarak son iki rakamından 8 kg fazlası ile 25 kgve daha eksiki olanlar ile beden yeterliliği aktivitelerinde istenilen başarıyı elde edemeyenlere 0 (sıfır) puan verilir.

2.1.4 Yaş-Boy Oranları

Öğrencinin, yaş ve boy (ayakkabısız) oranı en az aşağıdaki tabloda belirtildiği şekilde olmalıdır.

YAŞ	BOY (cm)	
	KIZ	ERKEK
13	144,5	140,5
14	147,5	146,5
15	148,5	152,5
16	148,5	158,0

Tablo-2 : Cinsiyete Göre Yaş ve Boy Karşılaştırma Tablosu

2.1.5 Boy-Kilo Oranları

BOYUNUN (cm) OLARAK SON İKİ RAKAMI İLE KİLO İLİŞKİSİ	TAKDİR EDİLECEK PUAN
8 kg ve üzeri	0
6-7 kg fazla	1
4-5 kg fazla	2
2-3 kg fazla	3
Eşit ya da 1 kg fazla	4
1-2 kg eksik	5
3-4 kg eksik	6
5-6 kg eksik	7
7-8 kg eksik	8
9-10 kg eksik	9
11-15 kg eksik	10
16 kg eksik	9
17 kg eksik	8
18 kg eksik	7
19 kg eksik	6
20 kg eksik	5
21 kg eksik	4
22 kg eksik	3
23 kg eksik	2
24 kg eksik	1
25 kg ve daha eksik	0

Tablo-1 : Boy-Kilo İlişkisi Puanlama Tablosu

2.1.6 Mekik (Sit-Ups)

Eller ensede, sırtüstü yatış vaziyetinde, bacaklar bitişik ve gergin vaziyette, gövde yerden kaldırılarak öne eğilip göğüs bacaklara değdirilir (baş karşıya bakar), tekrar başlama durumuna geçilir.

Toplam puan 10 olup, erkek öğrencilerin en az 6 mekik hareketi yapması gerekir.

MEKİK SAYISI		PUAN DEĞERİ
KIZ	ERKEK	
5 ve fazlası	10 ve fazlası	10
4	9	8
3	8	5
2	7	3
1	6	1
0	5 ve daha az	0

Tablo-3 : Mekik Puanlama Tablosu

2.1.7 Şınav (Push-Ups)

Kollar omuz genişliğinde açık ve gergin olarak cephe vaziyeti duruştan göğüs zemine yaklaştırılır ve yeniden başlama vaziyetine dönülür.

Toplam puan 5 olup öğrencilerin en az bir hareket yapması gerekir.

Kız öğrencilere şınav hareketi yaptırılmaz. Bu uygulamalar yerine fiziki görünüm değerlendirme puanı 30 olarak dikkate alınır.

HAREKET SAYISI		PUAN DEĞERİ
KIZ	ERKEK	
-	5	5
-	4	4
-	3	3
-	2	2
-	1	1
-	1 den az	0

Tablo-4 : Şınav Puanlama Tablosu

2.1.8 Barfiks

Alttan sıçranarak, bar serçe tutuşuyla tutulur, kollar ve vücut gergin, bacaklar bitişik durumda, vücut omuzlar bar hizasına gelinceye kadar çekilir ve tekrar başlama durumuna geçilir. Hareket yapılırken bacaklardan hız almak, havayı tekmelemek, inerken kolları tam getirilmek istenen hizaya çekmemek testi geçersiz kılar.

Toplam puan 5 olup, öğrencinin en az bir hareket yapması gerekir.

Kız öğrencilere barfiks hareketi yaptırılmaz. Bu uygulamalar yerine fiziki görünüm değerlendirme puanı 30 olarak dikkate alınır.

HAREKET SAYISI		PUAN DEĞERİ
KIZ	ERKEK	
-	5	5
-	4	4
-	3	3
-	2	2
-	1	1
-	1 den az	0

Tablo-5 : Barfiks Puanlama Tablosu

2.1.9 Durarak Uzun Atlama

Ayaklar bitişik, hareketsiz duruş pozisyonunda, ellerden hız alınarak sıçranır. Toplam puan 10 olup, erkek öğrencilerin en az 130 cm, kız öğrencilerin en az 110 cm atlaması gerekir.

ATLAMA MESAFESİ (cm)		PUAN DEĞERİ
KIZ	ERKEK	
170	200	10
160	190	9
150	170	7
130	150	5
120	140	3
110	130	1
110 dan az	130 dan az	0

Tablo-6 : Durarak Uzun Atlama Puanlama Tablosu

2.1.10 Fiziksel Görünüş

Komisyon üyeleri fiziki görünüşe ilişkin puanları ayrı ayrı verirler. Öğrencinin fiziki görünüş puanı, komisyon üyelerinin vermiş olduğu puanların aritmetik ortalamasından oluşur.

Yürüyüş; belirli bir düz tabanlık bulunup bulunmadığı,

Doğru duruş; öğrencilerde bel kemiğinin bedensel hareket ve çalışmaları ile çok ileri derecede görünüşü bozacak kadar şekil bozukluğu yapan eğrilik ya da şekil bozuklukları (asimetri, geniş kavisli akalyozlar) sabit ve aşırı lardos, çok keskin açı gösteren kifos durumu,

Görme; gözün biri sağlam olmak şartıyla zayıf gören, görme gücünün 5/10'dan az olmaması ve renk körlüğü bulunmaması,

Baş ve yüz bölgesinde geçirilmiş yara/yaralanma ve cerrahi müdahaleye bağlı şekil bozukluğu ile yüzün her iki tarafının simetri durumu,

Tavşan dudağı ya da dudaklar çevresinde ve dudakta yırtık, yaralanma ve diğer nedenlere bağlı şekil bozukluğu,

Eklemlerde şekil bozukluğu şişkinlik, iz bırakan kırıklar ve altıparmak durumu,

Düzeltilmeyecek çığneme bozuklukları ile konuşmayı bozan tüm diş noksanlığı,

Vücutta deri hastalıklarından dolayı meydana gelmiş, estetiği bozan yara, yanık izleri,

Komisyonunda bulunan doktorun öğrencide bulunması gereken diğer özellikler hakkındaki uyarıları

dikkate alınarak puanlama yapılır.

Fiziksel görünüş, kızlarda 30 puan, erkeklerde 20 puan üzerinden değerlendirilir.

2.1.11 Giriş Sınavı Başarı Puanı

MBY sınavına çağrılan öğrencilerin YEP' leri en yüksekten en düşüğe doğru sıralanır. Bu sıralama sonunda, en yüksek puandan başlanarak puan tam sayısı esas alınmak suretiyle geriye doğru 10 puan grubu oluşturulur. Her grubun puan değeri 2 olup en yüksek puan grubuna 20, en düşük puan grubuna da 2 puan takdir edilerek sınav değerlendirme puanı bulunur.

Aşağıdaki tabloda örnek bir değerlendirme görülmektedir.

SIRA NO	YEP	PUAN DEĞERİ
1	500-460	20
2	459-430	18
3	429-400	16
4	399-370	14
5	369-340	12
6	339-310	10
7	309-280	8
8	279-250	6
9	249-220	4
10	219 ve aşağısı	2

Tablo-7 :YEP Puanlama Tablosu

2.1.12 Ortaokul Sınıflarının Yılsonu Başarı Puanlarının Aritmetik Ortalamasının Puan Değerleri

ORTAOKUL SINIFLARININ YILSONU BAŞARI PUANI	PUAN DEĞERİ
85 ve yukarısı	20
75,00- 84,99 arası	15
65,00- 74,99 arası	10
55,00- 64,99 arası	7
50,00- 54,99 arası	3
45,00-49,99 arası	1
44,99 den aşağısı	0

Tablo-8 :YBP Puanlama Tablosu

2.1.13 MBY Sınavı Değerlendirme Tablosu

DEĞERLENDİRME KİSTASLARI	KIZ	ERKEK
Boy-Kilo-Yaş Oranı	10	10
Beden Yeterliliği	20	30
Fiziki Görünüm	30	20
Giriş Sınavı Başarısı	20	20
Ortaokul Sınıflarının Yılsonu Başarı Puan Değeri	20	20
TOPLAM PUAN	100	100

Tablo-9 :MBY Değerlendirme Tablosu

Komisyon üyelerinin verdiği puanların aritmetik ortalaması alınarak öğrencinin MBY puanı bulunur. Ancak MBY sınavı sonucuna göre sağlığının denizcilik meslek alanında görev yapmaya uygun olmadığı sağlık raporuyla tespit edilenler başarılı olsalarda ilgili alanda öğrenim göremezler.

MBY sınavı Başarılı/Başarısız olarak değerlendirilir, 55 ve üzerinde alanlar başarılı sayılır.

MBY sınavına katılan öğrenciler veli dilekçesiyle kayıtlı olduğu okul müdürlüğüne başvuru yapmaları durumunda MBY sınavına girdiği gün ve sağlık raporu aldığı günlerde Yönetmeliğin 36/3 maddesine göre izinli sayılacaktır. Devamsızlıklar e-Okul sistemine izinli olarak işlenecektir.

MBY girecek öğrenciler her biri için EK-3 form üzerinde planlama yapılacaktır.

3 KONTENJAN BELİRLEME İŞLEMLERİ

Mesleki ve teknik ortaöğretim kurumlarında Bakanlıkça alan/dal açma onayı bulunan ATP ve AMP'nin 10 uncu sınıf seviyesinde meslek alanlarına alınacak öğrenci sayıları; sektörün ihtiyacı, çalışma ve kapasite durumu, okulun fiziki şartları, öğretmen sayısı ve 9 uncu sınıfı başarı ile tamamlayan öğrenciler ile başka okullardan tercih yapacak öğrencilerin de olabileceği dikkate alınarak belirlenecektir.

e-Okul Sisteminde meslek alanlarına; ATP'de her alan için en az bir şube, AMP'de ise **9 uncu sınıfı başarı ile tamamlayan öğrenci sayısından az olmamak üzere** her alan için en az 10 (on) öğrencilik kontenjan tanımlanacaktır.

4 TERCİH İŞLEMLERİ

Tercihler **14-25 Mayıs 2018** tarihleri arasında yapılacaktır.

Tercih işlemleri veli tarafından bireysel olarak e-Okul Sistemi üzerinden yapılacaktır. Ancak internette başvuru yapamayan veliler için EK-1 ve/veya EK-2 formların doldurulup imzalı olarak okul idaresine verilmesi durumunda veli adına okul idaresince de bireysel başvuru ekranından başvuru yapılabilecektir.

Tercih başvurusu, ilan edilen meslek alanının tercih kodunun adayın öncelik sırasına göre sisteme girilmesiyle olacaktır.

9 uncu sınıf öğrencileri mutlaka AMP için tercih yapacaktır. Şartları tutan öğrenciler istemeleri halinde ATP için tercih yapabilirler. AMP ve ATP için tercih yapılırken ayrı ayrı tercih formlarında en fazla 15 er tercih yapılabilecek olup öğrenciler öğrenim gördükleri okulun dışındaki okul ve alanları da **nakil şartlarını taşımak kaydıyla** tercih edebileceklerdir.

AMP de tercih yapan öğrenciler tercihleri arasında bulunan okul ve alana yerleşemedikleri takdirde kayıtlı bulunduğu okulun 10 uncu sınıf alanlarında boş bulunan kontenjanlara puanları dikkate alınarak okul müdürlüğüne yerleştirilecektir.

MBY sınavı ile öğrenci alacak denizcilik alanını tercih edecek öğrencilerin kılavuzda belirtilen tarihlerde bu sınavlara girmiş olmaları gerekir. Sınava girmemiş olan ya da sınavda başarısız olan öğrenciler ile olumlu sağlık raporunu alamayanlar denizcilik alanını tercih edemeyeceklerdir. Bu durumda olan adaylar okulunda başka bir alanın bulunmaması halinde diğer okul ve alanlardan tercih yapacaklardır.

Okullarında sadece 1 (bir) alan bulunan öğrenciler mutlaka başka okul ve alanları tercih etmek durumundadır.

Bireysel başvuru yapmayı EK-1 ve EK-2 formlarını teslim etmek suretiyle başvuru yapacak olan adayların tercih bildirim formlarının e-Okul Sistemine hatasız ve eksiksiz olarak girilmesi okul müdürlüğünün sorumluluğundadır.

e-Okul Sistemine meslek alanı tercihleri girilmemiş öğrenciler merkezi yerleştirme ile yerleştirilemeyeceğinden tüm öğrencilerin tercih yapması sağlanacaktır.

Yapılan tercih başvuruları okul müdürlüğü tarafından takvimde belirtilen tarihlerde e-Okul Sisteminde onaylanacaktır. Tercihlerle ilgili varsa her türlü düzeltme onaylama işleminden önce yapılacaktır.

e-Okul Sisteminde onaylanan tercihlerin çıktısı alınarak okul müdürlüğü yetkilisi ile veli tarafından imzalandıktan sonra aslı okulda saklanacak ve bir nüshası imza karşılığı veliye verilecektir.

Tercih ve yerleştirme ile ilgili bilgilendirme ve işlemler <http://www.meb.gov.tr> ve <https://e-okul.meb.gov.tr> adreslerinden yapılacaktır.

5 YERLEŞTİRME İŞLEMLERİ

Tercih başvurusunda bulunan öğrencilerin, puan üstünlüğü ve tercih sıraları dikkate alınarak yerleştirme işlemi yapılacaktır.

Öğrenci ATP tercihlerinden herhangi birisine yerleşmiş ise AMP tercihleri dikkate alınmayacaktır. ATP tercihlerine yerleşmemesi durumunda ise AMP tercihleri puan üstünlüğü ve tercih sırasına göre değerlendirilecektir.

Yerleştirme işlemi tamamlandıktan sonra ATP ve AMP alanlarında kontenjan açığı olması halinde diğer ortaöğretim kurumlarından ilgili programa/alana geçiş şartlarını taşıyan öğrenciler, Yönetmelik esaslarına göre nakil yoluyla geçebileceklerdir.

Yerleştirildiği alanı değiştirmek isteyen öğrenciler kontenjan açığı bulunması durumunda koşullarını taşıdıkları alanlara 10 uncu sınıfta birinci dönemin sonuna kadar alan değiştirerek de geçiş yapabilirler.

10 uncu sınıfta MBY sınavıyla öğrenci alan Denizcilik alanına diğer alanlardan geçiş yapılamaz.

6 YERLEŞTİRME SONUÇLARININ İLANI

ATP ve AMP yerleştirme sonuçları **22 Haziran 2018** de ilan edilecektir.

Sonuçlar <https://e-okul.meb.gov.tr> ve Veli Bilgilendirme Sisteminde duyurulacaktır. Ayrıca 8383 Mobil Bilgilendirme Servisine üye olan velilerin cep telefonlarına kısa mesaj (SMS) gönderilecektir.

7 OKUL MÜDÜRLÜKLERİNCE YAPILACAK İŞLEMLER

ATP ve AMP meslek alanları hakkında “Okul, Program, Alan ve Dal Tanıtım Bilgileri”nden de yararlanılarak, 9 uncu sınıf öğrencilerine sınıf rehber/rehber öğretmenlerince konuya ilişkin rehberlik ve bilgilendirme toplantısı yapmak,

ATP ve alana yerleştirme iş ve işlemleri hakkında “Okul, Program, Alan ve Dal Tanıtım Bilgileri”nden de yararlanarak, 9 uncu sınıf öğrenci velilerine bilgilendirme toplantısı yapmak,

Öğrencilerin elektronik ortamdaki işlemlerini yapmak üzere en az bir müdür yardımcısı görevlendirmek,

ATP ve AMP meslek alanlarına ait kontenjanları e-Okul Sistemine zamanında ve istenildiği şekilde girmek,

MBY sınavıyla öğrenci yerleştirilen alanlar için MBY sınavı başvurularını e-Okul Sistemine işlemek,

Başvuru sayısına göre MBY sınavını yapacak komisyonu ya da komisyonları oluşturmak ve belirtilen takvime göre sınavların yapılmasını sağlamak,

Denizcilik alanı için MBY sınavına giren ve başarılı olan öğrencilerin Gemiadamı Olur Sağlık Raporunu mülakat yapılan okul müdürlüğüne zamanında teslim edimesini sağlamak,

MBY sınav sonuçları, Gemiadamı Olur Saęlık Raporu ile anne/baba mesleęi bilgilerinin e-Okul Sistemine iřlenmesini saęlamak,

MBY sınavı veya müracaat edeceęi alanla ilgili saęlık raporu almak için dilekçeyle başvuru yapan öęrencilerin devamsızlıklarını e-Okul Sistemine izinli olarak iřlemek.

8 OKUL, PROGRAM, ALAN VE DAL TANITIM BİLGİLERİ

Mesleki ve teknik ortaöęretim kurumlarında uygulanmakta olan meslek alanlarının **Okul, Program, Alan ve Dal Tanıtım Bilgileri** <http://mbs.meb.gov.tr/> ile <http://www.alantercihleri.com> adreslerinde yer almaktadır.

ATP VE AMP MESLEK ALANLARINA BAŞVURU SÜREÇ HARİTASI (Yöneticiler İçin)

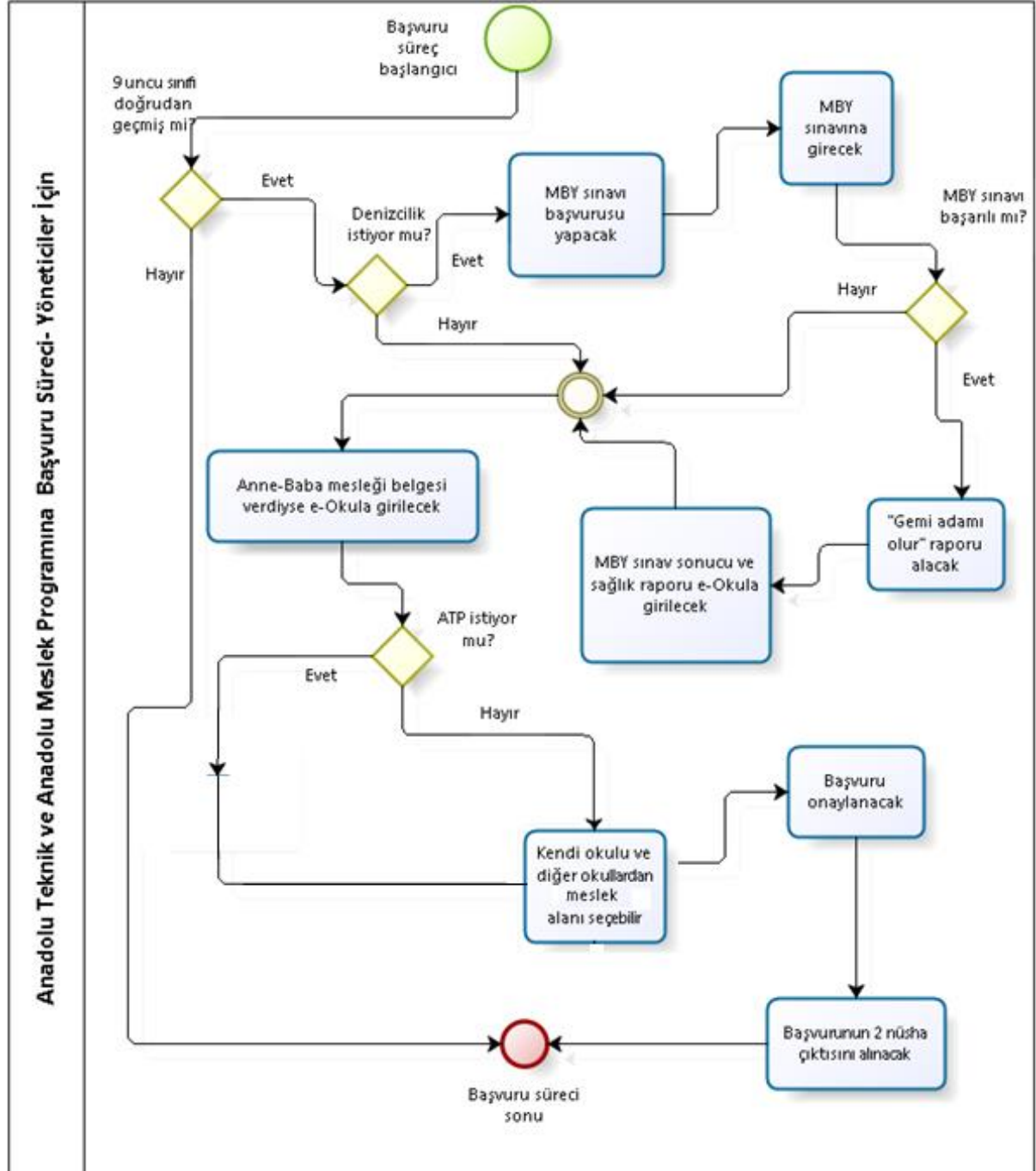

**ANADOLU TEKNİK PROGRAMINDA ALANA GEÇİŐ
TERCİH BİLDİRİM FORMU**
(Bu form internet üzerinden tercih yapamayan veliler için tasarlanmıřtır)

ÖĐRENCİ BİLGİLERİ			
T.C. Kimlik No		Sınıfı ve Şubesi	
Adı Soyadı		Okul No	
ALAN TERCİHLERİ (Kendi Okulunda ve Diđer Okullarda Bulunan Alanlar)			
SIRA	Tercih Kodu	Okul Adı	Alan Adı
1.			
2.			
3.			
4.			
5.			
6.			
7.			
8.			
9.			
10.			
11.			
12.			
13.			
14.			
15.			

Saėlık durumum seçtiėim meslek alanlarında öğrenim görmem için uygundur.

Acıklamalar:

Yönetmeliėin 30'uncu maddesine göre;

1. Mesleki ve teknik Anadolu liselerinin Anadolu teknik programlarında alana geçiř yapmak isteyen öğrenciler başvuru yapabilecek, ancak ortaöğretim kurumlarının 9 uncu sınıfını doğrudan geçen ve yılsonu başarı puanı en az 70 olan öğrencilerin başvuruları geçerli sayılacaktır.
2. Öğrenciler, 9 uncu sınıf matematik, fizik, kimya, biyoloji ile Türk dili ve edebiyatı derslerinin yılsonu başarı puanları toplamının aritmetik ortalamasına göre yerleřtirilir. 9 uncu sınıf yılsonu başarı puanı eřit olan öğrencilerden sırasıyla matematik, fizik, kimya, biyoloji ile Türk dili ve edebiyatı dersinin yılsonu başarı puanı yüksek olanlara öncelik verilir.
3. Anne ve/veya babasına ait çalışır durumda bir işyeri bulunduėunu ve işyeri ile ilgili mesleėini, meslek kuruluşlarından belgelendiremeyenler deėerlendirmeye alınmayacaktır.
4. Denizcilik alanını tercih edebilmek için MBY sınavında başarılı olma şartı aranacaktır.
5. Denizcilik alanını tercih eden öğrencinin Gemiadamı Olur Saėlık Raporunun olmaması halinde ilgili alana yerleřtirme yapılmayacaktır.

Tercihler tarafımızdan kontrol edilerek sisteme girilmiřtir./.../ 2018

Öğrencinin
Adı Soyadı
İmza

Velinin
Adı Soyadı
İmza

Müdür Yardımcısı
Adı Soyadı
İmza

**ANADOLU MESLEK PROGRAMINDA ALANA GEÇİŞ
TERCİH BİLDİRİM FORMU**
(Bu form internet üzerinden tercih yapamayan veliler için tasarlanmıştır)

ÖĞRENCİ BİLGİLERİ			
T.C. Kimlik No		Sınıfı ve Şubesi	
Adı Soyadı		Okul No	
ALAN TERCİHLERİ (Kendi Okulunda ve Diğer Okullarda Bulunan Alanlar)			
SIRA	Tercih Kodu	Okul Adı	Alan Adı
1.			
2.			
3.			
4.			
5.			
6.			
7.			
8.			
9.			
10.			
11.			
12.			
13.			
14.			
15.			

Sağlık durumum seçtiğim meslek alanlarında öğrenim görmem için uygundur.

Açıklamalar:

1. Alana yerleřtirme puanı, öğrencinin ortaokul sınıflarının yılsonu başarı puanlarının aritmetik ortalamasının %40'ı ile 9 uncu sınıf yılsonu başarı puanının %60'ı alınmak suretiyle elde edilecek toplama göre yapılacaktır.
2. Denizcilik alanını tercih edebilmek için MBY sınavında başarılı olma şartı aranacaktır.
3. Denizcilik alanını tercih eden öğrencinin Gemiadamı Olur Sağlık Raporunun olmaması halinde ilgili alana yerleřtirme yapılmayacaktır.
4. Anne ve/veya babasına ait çalışır durumda bir işyeri bulunduğunu ve işyeri ile ilgili mesleğini, meslek kuruluşlarından belgelendiremeyenler değerlendirmeye alınmayacaktır.
5. 10 uncu sınıf birinci dönem sonuna kadar öğrenciler, nakil yoluyla alan deęiřtirerek kontenjan açığı olan dięer okullardaki istedikleri alanlara geçiř yapabileceklerdir.
6. Öğrenim gördüğü okul ve dięer okullardaki alanlardan en fazla 15 tercih yapılabilecektir.

Tercihler tarafımızdan kontrol edilerek sisteme girilmiştir./..../ 2018

Öğrencinin
Adı Soyadı
İmza

Velinin
Adı Soyadı
İmza

Müdür Yardımcısı
Adı Soyadı
İmza

2018-2019 ÖĞRETİM YILI İÇİN MÜLAKAT VE BEDEN YETERLİK SINAVI FORMU				Mülakat Sıra no	
ADI SOYADI		T.C. KİMLİK NO			
1. Sınav Hazırlık				4.4 - Durarak uzun atlama	
a) Aday bir şort, bir tişört giymiş olarak sınava alınır.				Ayaklar büküş, hareketsiz duruş pozisyonunda ellerden hız alınarak sıçranır. Toplam puan 10 olup, erkek adayların en az 130 cm, kız adayların en az 110 cm atlama gerekir.	
b) Adayın boy ve kilosu ölçülür.				Atlama mesafesi	
2. Yaş-Boy-Kilo oranları				Kız Erkek Puan değeri	
Yaş ve Boy (şaykkabız) oranı en az yandaki tabloda belirtildiği şekilde olmalıdır.				170 200 10	
Yaş				160 190 9	
Boy (cm)				150 170 7	
Kız Erkek				130 150 5	
13 144.5 140.5				120 140 3	
14 147.5 145.5				110 130 1	
15 148.5 152.5				110 dan az 130 dan az 0	
16 148.5 158.0					
3. Ağırlık oranı tablosu				5. Fiziksel görünüş	
Boyunun (cm) olarak şon iki rakamı ile ilişki				Puanlamada göz önüne alınacak Nitelikler	
Tektir edilecek puan				P. Değ Kız Er. Aldığı Puan	
Adayın Boy Ağırlık PUAN				N K EL PU	
Aldığı PUAN				1.Yürüyüş: Belirli bir düztabanlık bulunup, bulunmadığına bakılır. Düztaban olanlar okula alınmazlar.	
8 ve daha fazla 0 puan				4 3	
6-7 kg fazla 1 puan				2. Doğru duruş: Adaylarda bel kemiğinin bedensel hareket veya çalışmalar ile çok ileri derecede görünüşü bozacak kadar şekil bozukluğu yapan eğrilik ya da şekil bozuklukları (asimetri, geniş akyozlar) sabit ve aşırı lardos, çok keskin aç gösteren kifos gibi olanlar okula alınmazlar.	
4-5 kg fazla 2 puan				4 3	
2-3 kg fazla 3 puan				3. Görme: Gözün birli sağlam olmak şartıyla zayıf gören görme gücünün 5/10' dan az olmamasına bakılır. Renk körlüğü bulunanlar okula alınmazlar.	
Eğit yada 1 kg fazla 4 puan				4 2	
1-2 kg eksik 5 puan				4. Yüz Estetiği: Baş ve yüz bölgesinde geçirilmiş yara, yaralama ve cerrahi müdahaleye bağlı şekil bozukluğu bulunanlar ile yüzün her iki taraf simetrik olmayanlar okula alınmazlar.	
3-4 kg eksik 6 puan				3 2	
5-6 kg eksik 7 puan				5. Dudaklar: Tavan dudaklı yada dudaklar çevresinde ve dudakta yırtık yaraları ve diğer nedenlere bağlı şekil bozukluğu olanlar okula alınmazlar.	
7-8 kg eksik 8 puan				3 2	
9-10 kg eksik 9 puan				6. Eklemir: Eklemlerde şekil bozukluğu çıkınlık izi bulunan kırıklar ve altıparmak olanlar okula alınmazlar.	
11-15 kg eksik 10 puan				3 2	
16 kg eksik 9 puan				7. Çene: Düzeltilemeyecek çigneme bozuklukları ile konuşmayı bozan tüm diş noksanlıkları bulunanlar okula alınmazlar.	
17 kg eksik 8 puan				3 2	
18 kg eksik 7 puan				8. Deri: Vucutta deri hastalıklarından dolayı meydana gelmiş, estetiği bozan yara, yanık izleri bulunanlar okula alınmazlar.	
19 kg eksik 6 puan				3 2	
20 kg eksik 5 puan				9. Dişler: Öğrencide bulunması gereken diğer özellikler komisyonunda bulunan doktor tarafından tespit edilerek uygulanır.	
21 kg eksik 4 puan				3 2	
22 kg eksik 3 puan					
23 kg eksik 2 puan					
24 kg eksik 1 puan					
25 kg ve daha eksik 0 puan					
4. Beden Yeterliliği				6. Giriş sınavı başarı puanı:	
4.1-Mekik				6. Giriş sınavı başarı puanı: Mülakat ve beden yeterliği sınavına çağrılan adayların YEP'leri en yüksekte en düşüğe doğru sıralanır. Bu sıralama sonunda en yüksek puandan başlanarak puan tam sayısı esas alınarak suretiyle geriye doğru 10 puan grubu oluştulur. Her grubun puan değeri 2 olup, en yüksek puan grubuna 20, en düşük puan grubuna da 2 puan takdir edilerek sınav değerlendirme puanı bulunur.	
Eler ensede, sırtüstü yatış vaziyetinde bacaklar büküş ve gergin vaziyetteyken yenden kaldınarak öne eğilip, göğüs bacaklara değdirilir. baş kasıya bakar, tekrar başlama durumuna geçilir. Toplam puan 10 olup, erkek adaylar en az 6 mekik hareketi yapmalıdır.				Sıra Puan Değeri Aday Puanı Puan Değ	
Hareket sayısı				1 20	
Kız Erkek Puan değeri				2 18	
Aldığı PUAN				3 16	
3 10 10				4 14	
4 9 8				5 12	
3 8 5				6 10	
2 7 3				7 8	
1 6 1				8 6	
0 0 0				9 4	
				10 2	
4.2- Sınav				7. Ortaokul sınıf başarı puanı	
Kollar omuz genişliğinde açık ve gergin olarak cephe vaziyeti duruşundan göğüs zemine yaklaşılır ve yeniden başlama vaziyetine döndürülür. Toplam puan 5 olup, erkek adaylar en az 1 hareket yapmalıdır. Kızlara sınav hareketi yaptırılmaz.				Başarı puanı Aday Başarı puanı Puan	
Hareket sayısı				85 ve üstü 20	
Kız Erkek Puan değeri				75.00-84.99 15	
Aldığı PUAN				65.00-74.99 10	
3 3 3				55.00-64.99 7	
2 2 2				50.00-54.99 3	
1 1 1				45.00-49.99 1	
1 den az 0				44.99 den aşağı 0	
4.3- Barfiks				DEĞERLENDİRME KRİTERLERİ	
Altın sırtınarak serpe tutuşu ile tutulur kol ve vucut gergin bacaklar büküş durumunda omuzlar bar hizasına gelinceye kadar çekilir. Hız almak için bacakları oynatmak, iniş ve çıkışları tam olarak yapmak gerekir. En az 1 hareket şarttır. Kızlar Barfiks çekmezler.				Kız Erkek Adayın Aldığı Puan	
Hareket sayısı				10 puan 10 puan	
Kız Erkek Puan değeri				20 puan 30 puan	
Aldığı PUAN				30 puan 20 puan	
3 3 3				FİZİKİ GÖRÜNÜM 20 puan 20 puan	
4 4 4				GİRİŞ SINAVI BAŞARISI 20 puan 20 puan	
3 3 3				ORTAOKUL SINIF BAŞARI PUANI 20 puan 20 puan	
2 2 2				TOPLAM PUAN 100 puan 100 puan	
1 1 1					
1 den az 0					

.../.../2018 tarihinde toplanan Mülakat ve Beden Yeterlik Sınavı Komisyonumuz, Mülakat sıra numaralı

..... isimli öğrenciyi yukarıda belirtilen esaslar doğrultusunda değerlendirmiş olup,

1. Yüz puan üzerinden (.....) puan aldığından BAŞARILI sayılıp, SİRALAMAYA ALINMASI kararlaştırılmıştır.

2. Yüz puan üzerinden (.....) puan alıp 55 puanın altında kaldığından BAŞARISIZ sayılması kararlaştırılmıştır.

KOMİSYON ÜYELERİ

Alan Şefi

Beden Eğitimi Öğretmeni

İngilizce Öğretmeni

Rehber Öğretmen

Sektör Temsilcisi

Tıp Doktoru

Müdür Yardımcısı

Başkan
Müdür